

| PINOXAFIL 50 CE

Contenido

1. Identificación del producto
2. Identificación del peligro o peligros
3. Composición/información sobre los componentes
4. Primeros auxilios
5. Medidas de lucha contra incendios
6. Medidas que deben tomarse en caso de vertido accidental
7. Manipulación y almacenamiento
8. Controles de exposición/protección personal
9. Propiedades físicas y químicas
10. Estabilidad y reactividad
11. Información toxicológica
12. Información ecotoxicológica
13. Información relativa a la eliminación de los productos
14. Información relativa al transporte
15. Otra información

1. Identificación del Producto

Nombre del producto: PINOXAFIL 50 CE
Principio activo: Pinoxaden 50 g/L + Cloquintocet-mexyl 12.5 g/L
N° CAS: 2243973-20-8 / 99607-70-2

Aptitud de uso: Uso agrícola (Herbicida)
Restricciones de uso: ver la etiqueta del producto.
Grupo químico: Fenilpirazolinas.

Empresa registrante: Lanafil S.A.
Dirección: Bvar. Artigas 420 – of. 105, Montevideo.
Teléfono: 2 7101932
Dirección electrónica: lanafil@lanafil.com
Emergencias: CIAT – Hospital de clínicas – Piso 7.

2. Identificación del peligro o los peligros

2.1 Clasificación SGA de la sustancia

Peligros físicos: INFLAMABLE.

Peligros para la salud: Causa irritación en la piel, ojos y sistema respiratorio. Causa sensibilización de la piel.

Peligros para el medio ambiente: Ligeramente tóxico para peces, virtualmente no tóxico para abejas, Prácticamente no tóxico para aves.

2.2 Elementos de la etiqueta

Símbolos:



Palabra de advertencia: ATENCIÓN

Indicación de peligro:

- H302:** Nocivo por ingestión
H317: Puede provocar una reacción alérgica en la piel
H319: Provoca irritación ocular grave
H332: Nocivo si se inhala
H335: Puede causar irritación de las vías respiratorias
H361d: Se sospecha que daña al feto
H400: Muy tóxico para la vida acuática
H412: Nocivo para la vida acuática con efectos duraderos.

2.3 Clasificación Toxicológica OMS: CLASE III (tres) LIGERAMENTE PELIGROSO. IPCS/OMS, 2009.

3. Composición/información sobre los componentes

3.1 Composición del producto formulado:

Nombre químico: [8-(2,6-diethyl-4-methylphenyl)-7-oxo-1,2,4,5-tetrahydropyrazolo[1,2-d][1,4,5]oxadiazepin-9-yl] 2,2-dimethylpropanoate

Nombre común: Pinoxaden

Concentración típica: 50 g/L

N° CAS: 243973-20-8

Fórmula empírica:

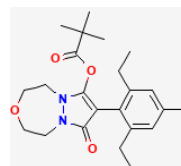

Nombre químico: heptan-2-yl 2-(5-chloroquinolin-8-yl)oxyacetate

Nombre común: Cloquintocet-mexyl

Concentración típica: 12,5 g/L

Nº CAS: 99607-70-2

Fórmula empírica:

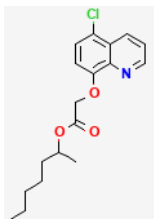

4. Primeros auxilios

4.1 Medidas a tomar

- **Ingestión:** NO provocar el vómito. Lávese la boca con agua abundante. Acuda a un médico. No administre nada oralmente a una persona inconsciente.
- **Contacto con los ojos:** Lavar con abundante agua limpia durante 15 minutos, manteniendo los párpados separados. Acuda a un médico.
- **Contacto con la piel:** Quitar las ropas contaminadas. Lavar la piel con abundante agua y jabón.
- **Inhalación:** Lleve a la víctima al aire libre. En caso de problemas respiratorios: respiración artificial. Acuda a un médico.

4.2 Síntomas o efectos más importantes, agudos y/o retardados:

Posiblemente tóxico para el hígado (Cloquintocet-mexyl)

4.3 Indicación de la necesidad de recibir atención médica inmediata y tratamiento especial requerido en caso necesario: No existe antídoto específico. Tratamiento sintomático y terapia complementaria.

5. Medidas de lucha contra incendios

5.1 Medios de extinción: Extintores en base a producto químico seco, dióxido de carbono. Agua en aspersion, espuma. Apagar el fuego desde sitios protegidos. Contener el agua de escurrimiento con barreras temporales de tierra para posterior eliminación.

5.2 Peligros específicos de los productos de la combustión: Gases y vapores tóxicos.

5.3 Equipo protector especial y precauciones especiales para los bomberos: En zonas cerradas se precisan aparatos de respiración independiente y protección total.

6. Medidas que deben tomarse en caso de vertido accidental

6.1 Precauciones individuales, equipos de protección (tipo y material) y procedimientos de emergencia: Utilice indumentaria protectora adecuada. Evitar el contacto con los ojos piel o ropas. Lavar partes del cuerpo expuestas.

6.2 Precauciones para el medio ambiente: No verter en desagües ni directamente en el entorno.

6.3 Métodos y materiales de aislamiento y limpieza: Absorber el remanente material inerte (arena, tierra). Desechar en un punto autorizado para recogida de residuos.

7. Manipulación y almacenamiento

7.1 Precauciones para una manipulación segura: Leer la etiqueta. No almacenar ni transportar con alimentos, medicamentos o vestimenta. Mantener alejado del alcance de los niños y de los animales. Prever la disponibilidad de agua en el área de trabajo. Adoptar las buenas prácticas de higiene personal. Use indumentaria protectora adecuada. Lavar la ropa después de usada separadamente de otras vestimentas. Prohibido comer, beber o fumar en la zona de trabajo. Evitar los vertidos de la sustancia en el medio ambiente.

7.2 Condiciones de almacenamiento seguro, incluidas cualesquiera incompatibilidades: Almacenar en lugar fresco, ventilado, seco y seguro (bajo llave). No almacenar junto con alimentos, medicamentos, vestimentas. Debe estar claramente señalizado con un cartel que indique "Cuidado-veneno (calavera)". Evitar el contacto directo con la luz solar, fuentes de calor y agentes oxidantes. Emplear envases claramente identificados y cerrados.

8. Controles de exposición/protección personal

8.1 Parámetros de control: límites o valores de corte de exposición ocupacionales o biológicos:

Niveles de concentración en el aire de ambientes de trabajo.

Valor aceptable de exposición del operador:

Componente	Límite Exposición	Tipo de Exposición
Pinoxaden	AOEL 0.1 mg.kg ⁻¹ pv. día ⁻¹	Sistémica
Cloquintocet-mexyl	-	-

Fuente: Pesticide Properties DataBase

<http://sitem.herts.ac.uk/aeru/ppdb/en/Reports/528.htm#3>

<http://sitem.herts.ac.uk/aeru/ppdb/en/Reports/170.htm#3>

8.2 Controles de ingeniería apropiados:

- Asegúrese de que el lugar esté bien ventilado. Esto se puede lograr por una ventilación local o un extractor general de aire. En caso de que esto sea insuficiente para mantener los niveles por debajo de los límites de exposición laboral, use los equipos de protección respiratoria adecuados. Si no se puede evitar la exposición laboral, se deben tomar medidas de protección adicionales.

8.3 Medidas de protección individual: equipos de protección personal

- **Medidas generales de protección:** quitarse inmediatamente la ropa contaminada y retirarla de forma controlada. Limpiar y mantener el equipo de protección individual.
- **Protección respiratoria:** En las áreas de manipulación de producto, se requiere ventilación natural o forzada, no respirar los vapores del producto. En caso de manipulación directa del producto en locales cerrados o durante su pulverización es necesario usar equipo de protección respiratoria.
- **Protección de las manos:** guantes de caucho nitrílico resistentes a productos químicos.
- **Protección de ojos:** gafas envolventes o protector facial.
- **Protección de la piel y del cuerpo:** Mameluco de manga larga y botas resistentes a productos químicos. Cambiarse de ropa si ésta se contamina con el producto. Lavarse después de la manipulación, especialmente las manos y las partes del cuerpo que hayan podido estar expuestas. Utilizar guantes de protección, resistentes a productos químicos.

9. Propiedades físicas y químicas

1. Estado físico: Líquido
2. Color: Amarillo-anaranjado.
3. Olor: Aromático
4. pH (solución al 1%, 20 °C): 3.0 – 7.0
5. Punto de fusión: 120.5-121.6 °C (Pinoxaden grado técnico) 69.4 °C (Cloquintocet-mexyl grado técnico).
6. Punto inicial e intervalo de ebullición: 100,6 °C (Pinoxaden grado técnico) (Cloquintocet-mexyl grado técnico se descompone antes de llegar a ebullición).
7. Punto de inflamación: > 61 °C
8. Tasa de evaporación: No disponible.
9. Inflamabilidad: Inflamable
10. Límite superior/inferior de inflamabilidad o de posible explosión: No disponible.
11. Presión de vapor: 2x10⁻⁴ mPa (20°C) (Pinoxaden grado técnico) 18 mPa (Cloquintocet-mexyl grado técnico).
12. Densidad: 0.99±0.05 (20 °C)
13. Solubilidad (Agua, 20 °C): 200 mg/L (Pinoxaden grado técnico) 0,54 mg/L (Cloquintocet-mexyl grado técnico).
14. Coeficiente de reparto n-octanol/agua (pH 7, 20°C): Kow Log P = 3.2 (Pinoxaden grado técnico) 5.20 (Cloquintocet-mexyl grado técnico).
15. Temperatura de descomposición: No disponible.
16. Viscosidad: No disponible.

Condiciones normales se consideran a 20 °C y presión absoluta de 101,3 kPa. En caso de no poderse especificar los datos de la mezcla, se debe aportar los datos de los componentes más relevantes por separado.

10. Estabilidad y reactividad

- **Estabilidad química:** Estable a condiciones normales de manipulación y almacenamiento.
- **Posibilidad de reacciones peligrosas:** No ocurren reacciones de polimerización.
- **Condiciones que deben evitarse:** temperaturas altas, exposición a la luz solar.
- **Materiales incompatibles:** Materiales alcalinos.
- **Productos de descomposición peligrosos:** Gases y vapores tóxicos.

11. Información toxicológica

Producto formulado:

- Toxicidad oral aguda (LD₅₀, rata): > 5000 mg.kg⁻¹
- Toxicidad aguda dermal (LD₅₀, rata): > 5000 mg.kg⁻¹
- Toxicidad aguda inhalación (LD₅₀, rata, 4h): >2.55 mg.L⁻¹.
Irritante para ojos y piel.

12. Información ecotoxicológica

Pinoxaden

- **Ecotoxicidad aguda**

Peces:

- Agudo LC₅₀ (*Salmo gairdneri*; 96 h): 10.3 mg.L⁻¹. Moderadamente tóxico.
- Dato crónico NOEC (*Oncorhynchus mykiss*; 21 días): 3.2 mg.L⁻¹. Moderadamente tóxico

Aves:

- Aguda oral LD₅₀ (*Anas platyrhynchos*): 2250 mg.kg⁻¹. Baja toxicidad.

Abejas:

- Contacto Aguda LD₅₀ (*Apis mellifera*): > 100 µg.abeja⁻¹
- Oral Aguda LD₅₀ (*Apis mellifera*): > 200 µg.abeja⁻¹
Baja toxicidad.

Lombrices

- LC₅₀ Aguda 14 días (*Eisenia foetida*): >500 mg.kg⁻¹
Moderadamente tóxico

Algas

- EC₅₀ Aguda 72 h (*Skeletonema costatum*): > 0.91 mg.L⁻¹
- Moderadamente tóxico.

Cloquintocet-mexyl

- **Ecotoxicidad aguda**

Peces:

- Agudo LC₅₀ (*Ictalurus punctatus*; 96 h): >14 mg.L⁻¹.
- Dato crónico NOEC (*Lepomis macrochirus*; 21 días): >8.3 mg.L⁻¹. Moderadamente tóxico

Aves:

- Aguda oral LD₅₀ (*Colinus virginianus*): >2000 mg.kg⁻¹. Baja toxicidad.

Abejas:

- Contacto Aguda LD₅₀ (*Apis mellifera*): > 100 µg.abeja⁻¹
- Oral Aguda LD₅₀ (*Apis mellifera*): > 100 µg.abeja⁻¹
Baja toxicidad.

Lombrices

- LC₅₀ Aguda 14 días (*Eisenia foetida*): >1000 mg.kg⁻¹. Baja toxicidad.

Algas

- EC₅₀ Aguda 72 h (*Scenedemus subspicatus*): > 0.53 mg.L⁻¹
Moderadamente tóxico.

- **Persistencia y degradabilidad:**

Pinoxaden técnico: Se degrada rápidamente (DT₅₀ <1 d) Pinoxaden y sus productos de degradación no son persistentes y no se acumulan en el suelo. Koc 121-852 ml/g (mediana 323, 9 suelos). No se lixivia a aguas subterráneas.

Cloquintocet-mexil técnico: En el suelo se degrada rápidamente al ácido libre (DT₅₀ 0,5- 2,4 d). La degradación posterior y la mineralización del ácido se producen en el plazo de unas semanas a unos meses. El cloquintocet-mexilo y sus principales metabolitos tienen una baja movilidad en el suelo, se adsorben fuertemente y tienen un bajo potencial de lixiviación.

- **Factor de bioconcentración (FBC):** Pinoxaden: bajo riesgo. Cloquintocet-mexil: 621 L.kg⁻¹

Información relativa a la eliminación de los productos

Métodos de eliminación:

- **Observar estrictamente las medidas de seguridad y uso de ropas de protección.**
- **Realizar de acuerdo al organismo competente tomando en cuenta las reglamentaciones locales:**

- **Eliminación de los envases:** Una vez vaciado el contenido del envase haga el "Triple lavado" del mismo volcando el líquido resultante en el tanque de la pulverizadora. Luego perfora el envase para evitar su reutilización. Traslade los envases con triple lavado al centro de recolección más cercano.

- **Eliminación del producto:** Realizar de acuerdo al organismo competente tomando en cuenta las reglamentaciones locales. No verter producto o cualquier líquido resultante del lavado del equipo de aplicación al medio ambiente.

14. Información relativa al transporte

14.1 Transporte terrestre

- **Nº ONU:** 3082
- **Designación oficial de transporte de las Naciones Unidas:** SUSTANCIAS LÍQUIDAS PELIGROSAS PARA EL MEDIO AMBIENTE, N.E.P. (Pinoxaden + Cloquintocet-mexyl).
- Clase de peligros en el transporte: 9
- Grupo de embalaje/envase (si aplica): III (tres)

14.2 Transporte Marítimo (Código IMDG)

- **Nº ONU:** 3082
- **Designación oficial de transporte de las Naciones Unidas:** SUSTANCIAS LÍQUIDAS PELIGROSAS PARA EL MEDIO AMBIENTE, N.E.P. (Pinoxaden + Cloquintocet-mexyl).
- Clase de peligros en el transporte: 9
- Grupo de embalaje/envase (si aplica): III (tres)
- Contaminante marino: Si

14.2 Transporte Aéreo (IATA)

- **Nº ONU:** 3082
- **Designación oficial de transporte de las Naciones Unidas:** SUSTANCIAS LÍQUIDAS PELIGROSAS PARA EL MEDIO AMBIENTE, N.E.P. (Pinoxaden + Cloquintocet-mexyl).
- **Clase de peligros en el transporte:** 9
- **Grupo de embalaje/envase (si aplica):** III (tres)
- **Marca de peligroso para el medio ambiente:** SI

Precauciones especiales que ha de conocer o adoptar un usuario durante el transporte o traslado dentro o fuera de sus locales: Ver secciones 6 a 8 de la presente Ficha de seguridad.

15. Otra información

La información proporcionada en esta Ficha de Datos de Seguridad, es la más correcta de que disponemos a la fecha de su publicación. La información suministrada, está concebida solamente como una guía para la seguridad en el manejo, uso, procesado, almacenamiento, transporte, eliminación y descarga, y no debe ser considerada como una garantía o especificación de calidad. La información se refiere únicamente al material especificado, y no puede ser válida para dicho material, usado en combinación con otros materiales o en cualquier proceso, a menos que sea indicado en el texto. Se ha realizado siguiendo las normas del Sistema Globalmente Armonizado de Clasificación y Etiquetado de Productos Químicos (SGA). LANAFIL S.A. no se responsabiliza por ningún tipo de daño que resulte del uso inadecuado de esta información.